



MEMORIA

CURSO 2007/2008

ÍNDICE GENERAL

| | |
|--|-----|
| LISTA DE SÍMBOLOS, ABREVIATURAS Y SIGLAS | VII |
| ÍNDICE DE FIGURAS..... | IX |
| ÍNDICE DE TABLAS | XI |
| CAPÍTULO 1. PRESENTACIÓN | 14 |
| CAPÍTULO 2. INTRODUCCIÓN..... | 15 |
| 2.1. Enseñanzas Regladas: | 16 |
| 2.1.1. Diplomaturas e ingenierías técnicas..... | 16 |
| 2.1.2. Licenciaturas | 16 |
| 2.2. Enseñanzas Regladas No Universitarias: | 17 |
| 2.2.1. Curso de Acceso Directo a la Universidad para mayores de 25 años..... | 17 |
| 2.2.2. Centro Universitario de Idiomas a Distancia: | 17 |
| CAPÍTULO 3. PATRONATO:..... | 18 |
| CAPÍTULO 4. ENTIDADES PATROCINADORAS: | 19 |
| CAPÍTULO 5. ENTIDADES COLABORADORAS: | 21 |
| CAPÍTULO 6. ÓRGANOS DE GOBIERNO:..... | 23 |
| 6.1. Órganos de Gobierno Colegiados: | 23 |
| 6.1.1. Consejo de Centro:..... | 23 |
| 6.1.2. Claustro:..... | 23 |
| 6.2. Órganos de Gobierno Unipersonales: | 23 |
| CAPÍTULO 7. PERSONAL DE ADMINISTRACIÓN Y SERVICIOS:..... | 26 |
| CAPÍTULO 8. PERSONAL DOCENTE:..... | 28 |
| 8.1. Escuela Técnica Superior de Ingenieros Industriales:..... | 28 |
| 8.2. Escuela Técnica Superior Ingeniería Informática: | 28 |
| 8.3. Facultad de Ciencias: | 29 |
| 8.4. Facultad de Ciencias Económicas y Empresariales: | 30 |
| 8.5. Facultad de Ciencias Políticas y Sociología: | 30 |

| | |
|---|-----------|
| 8.6. Facultad de Derecho:..... | 31 |
| 8.7. Facultad de Educación: | 32 |
| 8.8. Facultad de Filología:..... | 32 |
| 8.9. Facultad de Filosofía: | 33 |
| 8.10. Facultad de Geografía e Historia:..... | 33 |
| 8.11. Facultad de Psicología:..... | 33 |
| 8.12. Curso de Acceso:..... | 34 |
| 8.13. Curso de Acceso Aula de Lalín:..... | 34 |
| 8.14. Curso de Acceso Centro Penitenciario a Lama: | 34 |
| 8.15. Curso Universitario de Idiomas a Distancia:..... | 35 |
| CAPÍTULO 9. ALUMNADO:..... | 37 |
| 9.1. Representante: | 37 |
| 9.2. Alumnos por Carrera y Sexo:..... | 37 |
| 9.3. Alumnos por Edad:..... | 38 |
| 9.4. Evolución de la Matrícula: | 38 |
| 9.5. Alumnos del CUID:..... | 39 |
| 9.6. Licenciados por Carreras:..... | 39 |
| 9.7. Matriculados por Provincia: | 40 |
| CAPÍTULO 10. ACTIVIDAD ACADÉMICA:..... | 42 |
| 10.1. Horarios:..... | 42 |
| 10.2. Videoconferencias:..... | 44 |
| 10.3. Actividades de Extensión Universitaria: | 51 |
| 10.3.1. I Jornadas de Dirección Estratégica para Pymes. La internacionalización, ¿oportunidad o necesidad?:..... | 51 |
| 10.3.1.1. Objetivos de las jornadas..... | 51 |
| 10.3.1.2. Directora de las jornadas | 52 |
| 10.3.1.3. Coordinador: | 52 |
| 10.3.1.4. Profesorado: | 52 |
| 10.3.1.5. Fechas de realización: | 53 |

| | |
|--|----|
| 10.3.1.6. Lugar de realización..... | 53 |
| 10.3.1.7. Destinatarios | 53 |
| 10.3.1.8. Metodología..... | 53 |
| 10.3.1.9. Duración (en horas)..... | 53 |
| 10.3.1.10. Número de plazas..... | 53 |
| 10.3.1.11. Diploma | 53 |
| 10.3.2. Curso de Inglés Técnico Sanitario: | 53 |
| 10.3.2.1. Objetivos del curso: | 53 |
| 10.3.2.2. Programa del curso: | 54 |
| 10.3.2.3. Directora del curso..... | 54 |
| 10.3.2.4. Profesorado: | 54 |
| 10.3.2.5. Fechas de realización:..... | 54 |
| 10.3.2.6. Lugar de realización:..... | 54 |
| 10.3.2.7. Destinatarios: | 54 |
| 10.3.2.8. Metodología: | 54 |
| 10.3.2.9. Duración (en horas): | 55 |
| 10.3.2.10. Diploma: | 55 |
| 10.3.3. Carpe vinum: el vino y la salud: | 56 |
| 10.3.3.1. Objetivos del curso | 56 |
| 10.3.3.2. lugar de celebración | 56 |
| 10.3.3.3. Fechas | 56 |
| 10.3.3.4. Plazos de inscripción..... | 56 |
| 10.3.3.5. lugar de inscripción: | 56 |
| 10.3.3.6. Dirección del curso | 56 |
| 10.3.3.7. Objetivos del curso | 57 |
| 10.3.3.8. Profesorado | 57 |
| 10.3.3.9. Metodología..... | 57 |
| 10.3.3.10. Duración (en horas)..... | 57 |
| 10.3.3.11. Número de plazas..... | 57 |

| | |
|--|-----------|
| 10.3.3.12. Diploma..... | 58 |
| 10.4. Cursos de Verano: | 58 |
| 10.4.1. Presentación de los Cursos | 58 |
| 10.4.2. Apertura de los cursos | 58 |
| 10.4.3. Cursos:..... | 59 |
| 10.4.3.1. Arqueología paleolítica: diferentes visiones para una disciplina (Código 030)..... | 59 |
| 10.4.3.2. Crucifijo y velo. Religión y cultura (Código 057) | 59 |
| 10.4.3.3. Familia. La sociedad del hogar (Código 054)..... | 60 |
| 10.4.3.4. Geopolítica mundial para el siglo XXI (Código 095)..... | 60 |
| 10.4.3.5. Globalización e inmigración. Aspectos jurídicos y económicos (Código 110) | 61 |
| 10.4.3.6. Curso en Centros Penitenciarios | 61 |
| 10.4.3.7. Otros Cursos:..... | 61 |
| 10.5. Actividades..... | 62 |
| 10.5.1. Aula de arte | 62 |
| 10.5.2. Semana de la ciencia 2007 | 62 |
| 10.5.3. Visitas:..... | 62 |
| 10.6. COIE: | 63 |
| 10.6.1. funcionamiento y recursos: | 65 |
| 10.7. Otras actividades: | 66 |
| CAPÍTULO 11. AULAS UNIVERSITARIAS: | 68 |
| 11.1. Objetivos de las aulas: | 68 |
| 11.2. Población y situación de lalín:..... | 69 |
| 11.3. Recursos del aula..... | 70 |
| 11.4. Actividades desarrolladas:..... | 71 |
| CAPÍTULO 12. MEDIOS: | 73 |
| 12.1. Biblioteca: | 73 |
| 12.2. Fonoteca: | 74 |
| 12.3. Librería:..... | 74 |
| 12.4. Aula de internet: | 74 |

| | |
|----------------------------------|----|
| 12.5. Aula de informática:..... | 74 |
| 12.6. Laboratorios: | 74 |
| CAPÍTULO 13. SERVICIOS: | 78 |
| CAPÍTULO 14. FINANCIACIÓN: | 80 |

LISTA DE SÍMBOLOS, ABREVIATURAS Y SIGLAS

| | |
|--------|--|
| AESD | Aula de Enseñanza Superior a Distancia |
| AVIP | Herramienta Audiovisual de Tecnología IP. |
| CC | Ciencias. |
| CC.PP. | Ciencias Políticas. |
| CUID | Centro Universitario de Idiomas a Distancia.). |
| D | Don. |
| Dña. | Doña. |
| EXCMO | Excelentísimo. |
| ILMO | Ilustrísimo |
| I.T.I. | Ingeniería Técnica Industrial. |
| I.U. | Instituto Universitario. |
| PYMES | Pequeñas y medianas empresas. |
| Sr. | Señor. |
| Sra. | Señora. |
| UNED | Universidad Nacional de Educación a Distancia. |

ÍNDICE DE FIGURAS

¡Error! No se encuentran elementos de tabla de ilustraciones.

ÍNDICE DE TABLAS

Tabla 2.1. Clasificación de los ADC según la velocidad de conversión. **¡Error! Marcador no definido.**

Tabla 2.2. Cronología de los principales avances en los circuitos convertidores A/D. **¡Error! Marcador no definido.**

Tabla 2.3. Comparativa entre los distintos tipos de ADC. **¡Error! Marcador no definido.**

Tabla 2.4. Clasificación de los convertidores según el formato de los datos digitales. **¡Error! Marcador no definido.**

Tabla 2.5. Resolución y rango dinámico de los circuitos ADC. **¡Error! Marcador no definido.**

Tabla 2.6. Términos utilizados para el análisis de la relación señal ruido. **¡Error! Marcador no definido.**

CAPÍTULO 1. PRESENTACIÓN

La memoria que a continuación presentamos es un reflejo de la línea que hemos seguido durante los últimos años. El curso 2007/2008 es un compendio de actividades académicas y de extensión universitaria que han dado como resultado un día a día ajetreado, como no podía ser de otra manera, teniendo en cuenta las dimensiones del Centro Asociado de Pontevedra.

Todas estas actividades intentan dar respuesta a la filosofía de la Universidad Nacional a Distancia, es decir, un **servicio de calidad** a los estudiantes así como una serie de actividades dentro de la extensión universitaria, entre las que destacan los cursos de verano, que año tras año acercan a Pontevedra a grandes personalidades en el ámbito académico, y que completan o intentan completar la formación de nuestros alumnos así como la de aquellos ciudadanos interesados en temáticas de actualidad presentadas por personajes de reconocido prestigio internacional.

A día de hoy, después de 35 años a la vanguardia de la educación en Galicia, podemos afirmar que la UNED ofrece un modelo educativo de gran calidad a la comunidad a la que pertenece y es un orgullo para todos los que pertenecemos o han pertenecido a ella en un pasado.

Gerino Calvo Maquieira

Director Centro Asociado UNED en Pontevedra

CAPÍTULO 2. INTRODUCCIÓN

Desde el año 1973, en que fue creado por Orden Ministerial, el Centro Asociado de la UNED se ha ido consolidando poco a poco como un referente cultural de la vida pontevedresa. Tras unos inicios dubitativos, el Centro fue ganando peso progresivamente formando parte de la Red Básica de Centros primero (7 de diciembre de 1994) y de la Red Noroeste después (3 de febrero de 2000).

El curso académico 2007/2008 da comienzo con el inicio de la tutorías el 12 de octubre de 2007, aunque el Acto Académico de Inauguración se celebró el 25 de octubre con la Lección Inaugural: **“2007 año de la Ciencia: De Ramón y Cajal a las fronteras del saber”** que corrió a cargo del Doctor en Ciencias Biológicas Don Antonio de Ron Pedreira, profesor-tutor del Centro desde el año 1991, quedando oficialmente abierto tras la intervención del Excmo. Sr. D. Juan Gimeno Ullastres, Rector Magnífico de la UNED.

2.1. Enseñanzas Regladas:

2.1.1. Diplomaturas e ingenierías técnicas

- Diplomatura en Ciencias Empresariales.
- Diplomatura en Trabajo Social.
- Diplomatura en Turismo.
- Diplomatura en Educación Social.
- Ingeniería técnica en informática de gestión (plan 2000).
- Ingeniería técnica en informática de gestión.
- Ingeniería técnica en informática de sistemas (plan 2000).
- Ingeniería técnica en informática de sistemas.
- Ingeniería técnico industrial en electrónica industrial.
- Ingeniería técnico industrial en mecánica.
- Ingeniería técnico industrial especialidad en electricidad.

2.1.2. Licenciaturas

- Administración y dirección de empresas.
- Antropología Social y Cultural
- Ciencias Ambientales
- Ciencias Físicas
- Ciencias Matemáticas
- Ciencias Políticas y Sociología, sección Ciencias Políticas.
- Ciencias Políticas y Sociología, sección Sociología.
- Ciencias Químicas
- Derecho
- Derecho (Plan 2000)
- Economía
- Filología Española
- Filología Hispánica
- Filología Inglesa
- Filosofía
- Filosofía (Plan 2003)
- Filosofía y Ciencias de la Educación sección Ciencias de la Educación

- Geografía e Historia
- Historia
- Ingeniería en Informática.
- Ingeniería Industrial (Plan 2000).
- Ingeniería Industrial.
- Licenciatura en Ciencias Económicas.
- Licenciatura en Ciencias Empresariales.
- Matemáticas (Plan 2003)
- Pedagogía
- Psicología
- Psicología (Plan 2000)
- Psicopedagogía

2.2. Enseñanzas Regladas No Universitarias:

2.2.1. Curso de Acceso Directo a la Universidad para mayores de 25 años.

2.2.2. Centro Universitario de Idiomas a Distancia:

- Gallego
- Inglés
- Alemán

CAPÍTULO 3. PATRONATO:

Durante del curso académico 2007/2008 el Patronato estaba formado por:

Presidente:

Excmo. Sr. D. Rafael Louzán Abal
Presidente de la Excma. Diputación Provincial de Pontevedra

Secretaria:

Dña. María Luisa López de Medrano Gutierrez
Secretaria del Centro de la UNED en Pontevedra y de la Junta Rectora
Sustituida en el cargo por D. Camilo Quintáns Graña el 2 de junio de 2008

Vicepresidente:

Ilmo. Sr. D. Antonio Gómez Rivera
Representante Caixanova Pontevedra

Vocales:

Excmo. Sr. D. Juan A. Gimeno Ullastres
Rector Magnífico. De la UNED

Ilma. Sra. Dña. Ana María Marcos del Cano
Secretaria General de la UNED MADRID

Excmo. Sr. D. Antonio Fernández Fernández
Vicerrector de Centros Asociados de la UNED

Ilmo. Sr. D. Miguel Angel Fernández Lores
Alcalde-Presidente del Excmo. Ayuntamiento de Pontevedra

Ilmo. Sr. D. José Armando Cristóbal Fernández Vázquez
Delegado Provincial de la Consellería de Educación Pontevedra

D. Gerino Calvo Maquieira
Director del Centro Asociado de la UNED en Pontevedra

Dña. Alicia Risso Miguez
Representante de Profesores-Tutores del Centro de la UNED en Pontevedra
Sustituida en el cargo el 5 de mayo por Dña. Pilar Allegue Agüete

D. José Carlos Piñeiro González
Representante de Alumnos del Centro de la UNED en Pontevedra

D. Rafael Cotelo Pazos
Representante del PAS del Centro de la UNED en Pontevedra.

CAPÍTULO 4. ENTIDADES PATROCINADORAS:

- Universidad Nacional de Educación a Distancia



- Diputación de Pontevedra



- Caixanova



- Concello de Pontevedra



- Xunta de Galicia



CAPÍTULO 5. ENTIDADES COLABORADORAS:

- Fundación Pedro Barrié de la Maza

Fundación
Pedro Barrié de la Maza

CAPÍTULO 6. ÓRGANOS DE GOBIERNO:

6.1. Órganos de Gobierno Colegiados:

6.1.1. Consejo de Centro:

Director:

- D. Gerino Calvo Maquieira.

Representante de Profesores Tutores:

- Dña. Alicia Risso Miguez hasta el 5 de mayo de 2008, siendo sustituida por Dña. Pilar Allegue Agüete, suplente hasta ese momento.

Representante del PAS:

- D. Rafael Cotelo Pazos

Representante de alumnos:

- D. José Carlos Piñeiro González

6.1.2. Claustro:

Estará compuesto, además de los miembros del Consejo de Centro, por 160 miembros de los que el 60% serán profesores, el 30% serán representantes de alumnos y el 10% serán representantes del personal de administración y servicios.

6.2. Órganos de Gobierno Unipersonales:

Director:

- D. Gerino Calvo Maquieira

Secretario:

- Dña. M^a Luisa López de Medrano Gutierrez, sustituida en el cargo por D. Camilo Quintans Graña el 2 de junio de 2008.

Coordinador Académico:

- D. Camilo Quintans Graña

Coordinador Tecnológico:

- D. Ángel Cifuentes García

Coordinadora Extensión Universitaria y Practicum:

- Dña. María José Manzanares Perela

Coordinador de Geografía e Historia y Filología:

- D. Juan Luís Blanco Valdés

Coordinadora de Filosofía, Ciencias de la Educación y Psicología:

- Dña. Mercedes Paloma Vargas Núñez

Coordinador de Ciencias, Ingeniería Industrial e Informática:

- D. Marco Antonio Bernal Rivas

CAPÍTULO 7. PERSONAL DE ADMINISTRACIÓN Y SERVICIOS:

- Álvarez Barreiro, Ángel
- Balboa Prado, Hermandosa
- Barcia Saborido, Francisco José
- Calvo Costal, David
- Castillo Martín, María Rosa
- Cotelo Pazos, Rafael
- Cuenca López, Consuelo
- Fernández-Valdés Martínez-Estellez, Carmen
- García Álvarez, Pedro Manuel
- Núñez Hortas, Manuela
- Portela Solla, Rosa María
- Prado Canay, José Santiago
- Revuelta Martín, Jorge
- Rodríguez Fernández, Clotilde
- Romay Gaitero, José Carlos
- Vázquez Reboredo, Alfonso

CAPÍTULO 8. PERSONAL DOCENTE:

8.1. Escuela Técnica Superior de Ingenieros Industriales:

- Ares Gómez, J. Enrique
- Cabaleiro Domínguez, José Carlos
- Carballeira Ocaña, Luis
- Casas Miras, José Manuel
- Coladas Uría, Luis
- Diéguez Quintas, José Luis
- Estéban Regueira, María Dolores
- Estévez Radío, Hernán
- Fondevila Gómez, Javier
- García Sánchez, Manuel
- Gómez Cortés, Hernán
- González Rodríguez, Enrique
- Ling Ling, Josefina Faen
- Moreira Martínez, Ramón
- Muñoz Dueñas, María del Pilar
- Quintáns Graña, Camilo
- Río Vázquez, Miguel Antonio del
- Rodríguez de la Concepción, José F.
- Rodríguez González, Julio Ramón
- Torres Lopera, Juan Francisco
- Torres Rivas, M^a Jesús
- Traveso Pardo, Carlos

8.2. Escuela Técnica Superior Ingeniería Informática:

- Casas Miras, José Manuel
- Bernal Rivas, Marco Antonio
- Cabaleiro Domínguez, José Carlos
- Coladas Uría, Luis
- Díaz Bruguera, Javier
- Fernández Pena, Anselmo Tomás
- Muñoz Dueñas, María del Pilar

- Río Vázquez, Miguel Antonio Del
- Rodríguez González, Juan Antonio
- Taboada Iglesias, M^a Jesús
- Torres Rivas, M^a Jesús

8.3. Facultad de Ciencias:

- Bernal Rivas, Marco Antonio
- Bértolo Gil, Adriana
- Carballeira Ocaña, Luis
- Casas Miras, José Manuel
- Coladas Uría, Luis
- Esteban Regueira, María Dolores
- Estévez Radío, Hernan
- Fernández Domínguez, Manuel
- Fondevila Gómez, Javier
- García Sánchez, Manuel
- González Rodríguez, Enrique
- Ling Ling, Josefina Faen
- López de Medrano Gutiérrez, María Luisa
- Mahou Lago, Xosé
- Martínez Moure, Olga
- Moreira Martínez, Ramón
- Río Vázquez, Miguel Antonio Del
- Rodríguez De La Concepción, José F.
- Rodríguez González, Julio Ramón
- Ron Pedreira, Antonio Miguel De
- Sabell Salgues, Isidoro
- Simón Bedía, Félix
- Tejeda García, Alejandro
- Torres Lopera, Juan Francisco
- Torres Pombo, Jesús
- Torres Rivas, M^a Jesús
- Traveso Pardo, Carlos

8.4. Facultad de Ciencias Económicas y Empresariales:

- Antelo Suárez, Manel
- Ballesteros Ron, Alejandro
- Cachaza Lamas, José Antonio
- Caride Gómez, José Antonio
- Cifuentes García, Ángel
- Dieguez Ferreiro, Ricardo
- Dopico Castro, Jesús Ángel
- Fernández Pérez, Francisco J
- García Cimadevila, José Ricardo
- Gómez-Iglesias Casal, Ángel
- Gradaille Pernas, Rita
- Jordán Rodríguez, Manuel Ángel
- Menéndez Estébanez, Francisco Javier
- Mourelo Ortueta, José Ángel
- Muñoz Dueñas, María del Pilar
- Muradás López, María
- Pisón Fernández, Irene Clara
- Pita Grandal, Ana María
- Porto Castro, Ana María
- Porto Ucha, Ángel Seraffín
- Rodríguez Villaverde, Manuel
- Rodríguez Yuste, Juan
- Rubal Rodríguez, Xosé
- Sánchez Santos, José Manuel
- Sobrino Cerdeiriña, Alejandro
- Vargas Núñez, Mercedes Paloma
- Vázquez Lazo, Reyes
- Villar Piñeiro, Diego

8.5. Facultad de Ciencias Políticas y Sociología:

- Albo Díaz, Antonio
- Barcia Lago, Modesto
- Carballido Rey, Carlos

- Casado Blanco, César
- Castro Álvarez, Ariel Santiago
- Enríquez Morales, M^a José
- Fernández Pampillón, María Elisa
- García Cimadevila, José Ricardo
- Gómez-Iglesias Casal, Ángel
- González Radío, Vicente
- Jordán Rodríguez, Manuel Ángel
- Mahou Lago, Xosé
- Martínez Moure, Olga
- Martínez Puñal, Antonio
- Mourelo Ortueta, José Ángel
- Rodil Marzábal, Óscar
- Santos Santos, María Jesús
- Sierra Vázquez, Carmen De La
- Simón Bedía, Félix
- Vargas Núñez, Mercedes Paloma
- Vázquez Lazo, Reyes
- Villar Trillo, José Javier

8.6. Facultad de Derecho:

- Ballesteros Ron, Alejandro
- Barcia Lago, Modesto
- Barreiro Prado, José Juan
- Casado Blanco, César
- García Camiñas, Julio
- Gómez-Iglesias Casal, Ángel
- Maquieira Rodríguez, José Ángel
- Martínez Puñal, Antonio
- Menéndez Estébanez, Francisco Javier
- Mourelo Ortueta, José Ángel
- Noriega Rodríguez, Lidia
- Pita Grandal, Ana María
- Prieto Toranzo, María Jesús
- Simón Bedía, Félix

8.7. Facultad de Educación:

- Agis Villaverde, Marcelino
- Albo Díaz, Antonio
- Álvarez García, Luis Carlos
- Brenlla Blanco, Juan Carlos
- Caride Gómez, José Antonio
- Cid Sabucedo, Alfonso
- Cifuentes García, Ángel
- Gradaille Pernas, Rita
- Leirós Lobeiras, Luz Isabel
- Muradás López, María
- Ponte Fernández, Dolores
- Porto Castro, Ana María
- Porto Ucha, Ángel Serafín
- Rubal Rodríguez, Xosé
- Sobrado Fernández, Luis M
- Sobrino Cerdeiriña, Alejandro
- Vargas Núñez, Mercedes Paloma
- Vázquez Lazo, Reyes
- Villar Piñeiro, Diego

8.8. Facultad de Filología:

- Blanco Valdés, Juan Luis
- Duarte Martínez, Eva Beatriz
- Fariña Busto, María Jesús
- Figueroa Dorrego, Jorge
- García Blanco, María José
- Larkin Galiñanes, María Cristina Gladys
- Mirón Torres, Sonia
- Moreno Torres, Elena
- Pérez Guerra, Javier
- Suárez Briones, Beatriz

8.9. Facultad de Filosofía:

- Agis Villaverde, Marcelino
- Allegue Aguete, Pilar
- Artime Omil, Manuel
- Cancela Silva, María Celeste
- Fariñas Vasco, María Pilar
- Fernández Piñeiro, María Teresa
- García Amor, José Manuel
- García Blanco, María José
- García Fernández, Domingos Antón
- Puras Hernández, José Antonio
- Rodil Marzábal, Óscar
- Sobrino Cerdeiriña, Alejandro

8.10. Facultad de Geografía e Historia:

- Carballido Rey, Carlos
- Enríquez Morales, María José
- Fernández Piñeiro, María Teresa
- Manzanares Perela, María Josefa
- Rey García, José Manuel
- Ríos Rodríguez M^a Luz

8.11. Facultad de Psicología:

- Albo Díaz, Antonio
- Álvarez García, Luis Carlos
- Cancelo Martínez, Jesús
- García Amor, José Manuel
- Lamas González, Juan Ramón
- Leirós Lobeiras, Luz Isabel
- Ponte Fernández, Dolores
- Vargas Núñez, Mercedes Paloma
- Vázquez Lazo, Reyes

8.12. Curso de Acceso:

- Albo Díaz, Antonio
- Allegue Agüete, Pilar
- Calvo Maquieira, Gerino
- García Camiñas, Julio
- González Fortes, Gloria
- López de Medrano Gutiérrez, María Luisa
- Manzanares Perela, María Josefa
- Moreno Torres, Elena
- Prieto Gómez, Cristina
- Rodríguez Alonso, María Elena
- Varela Cabo, Luis Miguel
- Vázquez Reboredo, Ana Isabel

8.13. Curso de Acceso Aula de Lalín:

- Aldrey Vázquez, José Antonio
- Fernández Fortes, Gloria
- Fernández Jiménez, María José
- Fernández Ríos, Luis
- Fondevila Gómez, Javier
- Fonseca Bonn, Cecilio
- Martínez Ínsua, Ana Elina
- Moreno Torres, Elena
- Ricoy Casas, Rosa María
- Rodríguez Fernández, José Antonio
- Varela Cabo, Luis Miguel

8.14. Curso de Acceso Centro Penitenciario a Lama:

- García Uría, María Isabel
- González Díaz, Tania

8.15. Curso Universitario de Idiomas a Distancia:

- Acuña Trabazo, Ana
- Fernández Castro, Ana
- González Barbarro, Estrella
- Pacheco Anta, Beatriz
- Pérez Sardiña, Xosé

CAPÍTULO 9. ALUMNADO:

9.1. Representante:

- D. José Carlos Piñeiro González, alumno de Derecho.

9.2. Alumnos por Carrera y Sexo:



Figura 1

9.3. Alumnos por Edad:

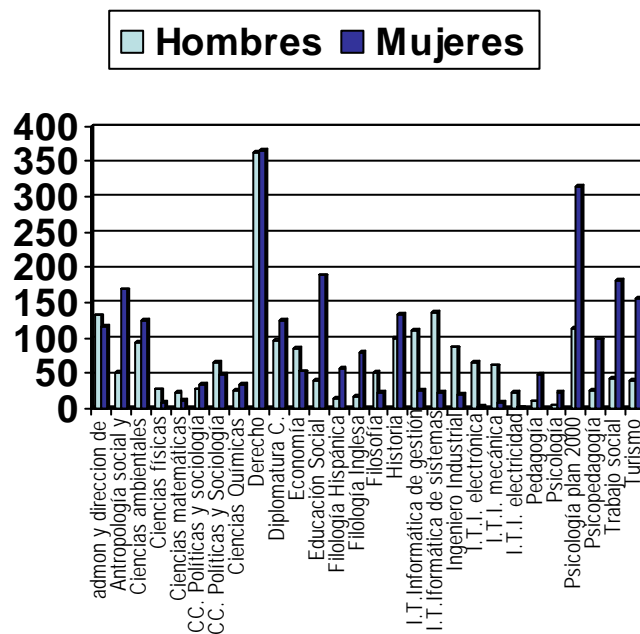

Figura 2

9.4. Evolución de la Matrícula:

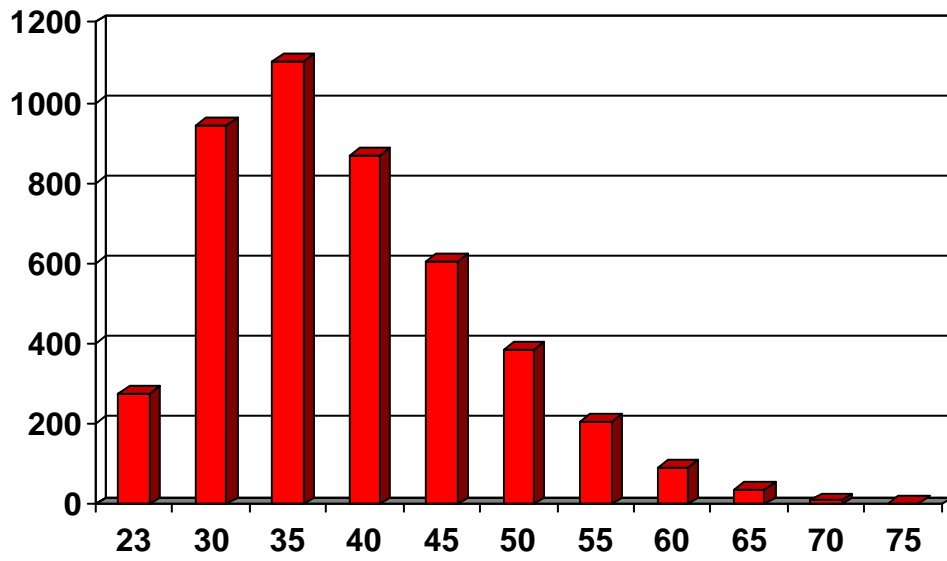

Figura 3

9.5. Alumnos del CUID:

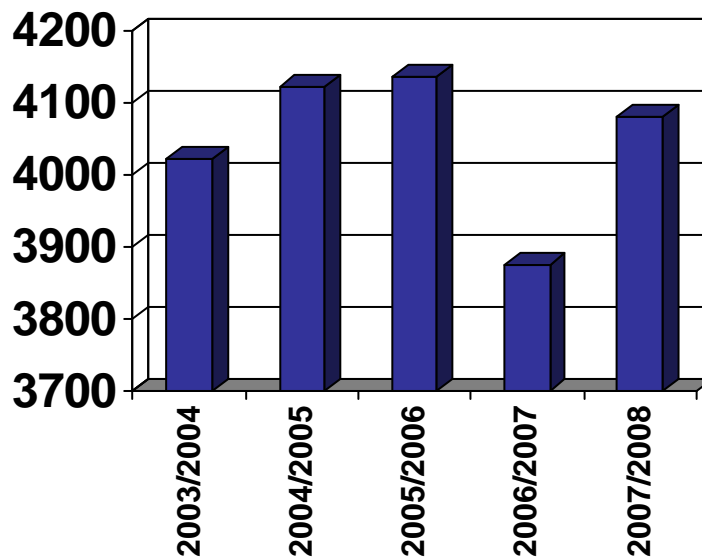

Figura 4

9.6. Licenciados por Carreras:

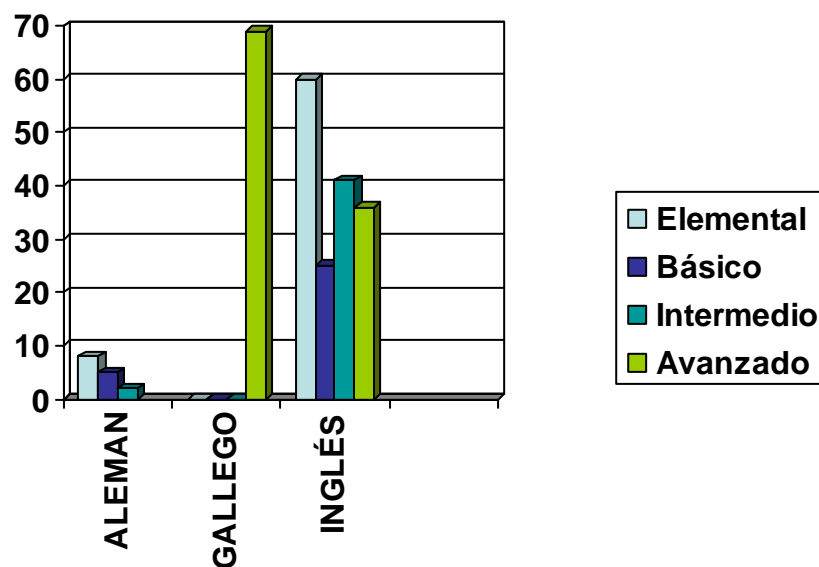

Figura 5

9.7. Matriculados por Provincia:

Tabla 1. Matriculados por provincias

| PROVINCIA | ALUMNOS | PROVINCIA | ALUMNOS |
|-----------|---------|------------|---------|
| ALAVA | 1 | LAS PALMAS | 2 |
| ALICANTE | 1 | LEÓN | 4 |
| ASTURIAS | 6 | LUGO | 44 |
| ÁVILA | 1 | MADRID | 24 |
| BALEARES | 2 | MURCIA | 1 |
| BARCELONA | 4 | ORENSE | 39 |
| CÁDIZ | 1 | PONTEVEDRA | 3360 |
| CANTABRIA | 1 | SALAMANCA | 3 |
| CEUTA | 1 | TENERIFE | 2 |
| CUENCA | 1 | TERUEL | 2 |
| GIRONA | 1 | TOLEDO | 1 |
| GRANADA | 1 | VALENCIA | 1 |
| GUIPUZCOA | 1 | VALLADOLID | 2 |
| JAEN | 1 | VIZCAYA | 1 |
| LA CORUÑA | 486 | ZAMORA | 2 |
| LA RIOJA | 3 | ZARAGOZA | 1 |

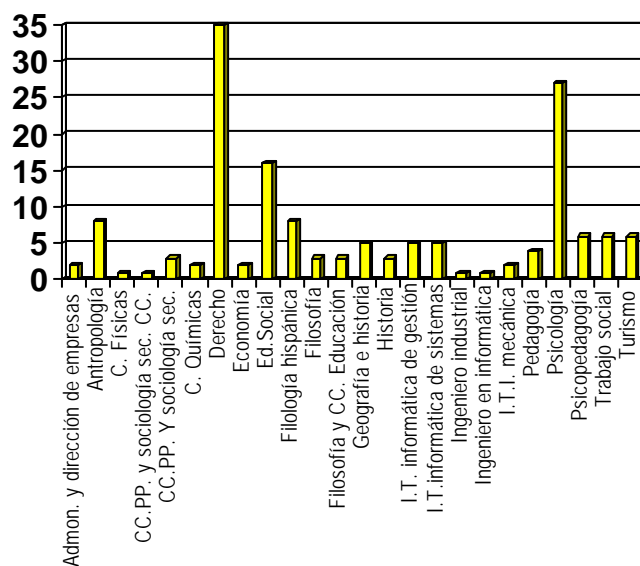
CAPÍTULO 10. ACTIVIDAD ACADÉMICA:

10.1. Horarios:

Tabla 2. Horarios

| TITULACIÓN | DÍA | HORARIO |
|--|------------|---------------------|
| Diplomatura en Turismo | JU | 16:00 a 21:00 horas |
| Diplomatura en Trabajo Social. | LU | 16:00 a 21:00 horas |
| Diplomatura en Educación Social | LU | 16:00 a 21:00 horas |
| Pedagogía | LU | 16:00 a 21:00 horas |
| Psicología | LU | 16:00 a 21:00 horas |
| Psicología (Plan 2000) | LU | 16:00 a 21:00 horas |
| Psicopedagogía | LU | 16:00 a 21:00 horas |
| Filosofía | LU-MI | 16:00 a 21:00 horas |
| Antropología Social y Cultural | LU-MI-VI | 16:00 a 21:00 horas |
| Ciencias Políticas y Sociología, sección Sociología | LU-MI-VI | 16:00 a 21:00 horas |
| Ingeniería técnica en informática de gestión (plan 2000). | MA | 16:00 a 21:00 horas |
| Ingeniería técnica en informática de gestión. | MA | 16:00 a 21:00 horas |
| Ingeniería técnica en informática de sistemas (plan 2000). | MA | 16:00 a 21:00 horas |
| Ingeniería técnica en informática de sistemas | MA | 16:00 a 21:00 horas |
| Ingeniería técnico industrial en electrónica industrial | MA | 16:00 a 21:00 horas |

| TITULACIÓN | DÍA | HORARIO |
|---|----------|---------------------|
| Ingeniería técnico industrial en mecánica | MA | 16:00 a 21:00 horas |
| Ingeniería técnico industrial especialidad en electricidad | MA | 16:00 a 21:00 horas |
| Ciencias Físicas | MA | 16:00 a 21:00 horas |
| Ciencias Matemáticas | MA | 16:00 a 21:00 horas |
| Ciencias Químicas | MA | 16:00 a 21:00 horas |
| Ingeniería en Informática | MA | 16:00 a 21:00 horas |
| Ingeniería Industrial (Plan 2000) | MA | 16:00 a 21:00 horas |
| Ingeniería Industrial | MA | 16:00 a 21:00 horas |
| Matemáticas (Plan 2003) | MA | 16:00 a 21:00 horas |
| Ciencias Ambientales | MA-MI-VI | 16:00 a 21:00 horas |
| Diplomatura en Ciencias Empresariales. | MA-VI | 16:00 a 21:00 horas |
| Filología Española | MI | 16:00 a 21:00 horas |
| Filología Hispánica | MI | 16:00 a 21:00 horas |
| Filología Inglesa | MI | 16:00 a 21:00 horas |
| Filosofía (Plan 2003) | MI | 16:00 a 21:00 horas |
| Filosofía y Ciencias de la Educación sección Ciencias de la Educación | MI | 16:00 a 21:00 horas |
| Geografía e Historia | MI | 16:00 a 21:00 horas |
| Historia | MI | 16:00 a 21:00 horas |
| Ciencias Políticas y Sociología, sección Ciencias Políticas | MI-VI | 16:00 a 21:00 horas |
| Curso de acceso | JU | 16:00 a 21:00 horas |

| TITULACIÓN | DÍA | HORARIO |
|--|-----|---------------------|
| Administración y dirección de empresas | VI | 16:00 a 21:00 horas |
| Derecho | VI | 16:00 a 21:00 horas |
| Derecho (Plan 2000) | VI | 16:00 a 21:00 horas |
| Economía | VI | 16:00 a 21:00 horas |
| Licenciatura en Ciencias Económicas | VI | 16:00 a 21:00 horas |
| Licenciatura en Ciencias Empresariales | VI | 16:00 A 21:00 horas |

10.2. Videoconferencias:

Tabla 3. Videoconferencias.

| FECHA | TÍTULO | OBSERVACIONES | ALUMNOS |
|-----------------------|--|---|-------------|
| 25/09/07 | Reunión de la comisión del fondo social | Dirigida a los Delegados de alumnos del Centro | 1 asistente |
| 01/10/07 | Reunión de la comisión delegada de consejo de gobierno | Dirigida a los representantes de Centros pertenecientes a dicha comisión | 1 “ |
| 23- 24/10/07 | Jornada sobre la reforma institucional de la Unión Europea | Organizada por la Escuela de Práctica Jurídica. 1 crédito de libre configuración | 12 “ |
| 5,6,7 y 8 /11/2007 | Didáctica General | Dirigida a los alumnos de la asignatura | 20 “ |
| 08/11/07 | Fundamentos de inversión y financiación | Dirigida a los alumnos de la asignatura | 1 “ |
| 13/11/07 | Prácticum I de Educación Social | Dirigida a alumnos de la asignatura | 7 “ |
| 15/11/07 | Curso para CC.OO. | Cesión del equipo e instalaciones para dicho fin. La UNED ha subvencionado los gastos | 5 “ |
| 15/11/07 | Teoría de la inversión (ADE) | Dirigida a alumnos de la asignatura | 1 “ |
| 21/11/07 | prácticum I y II de Pedagogía | Dirigida a alumnos de la asignatura | 4 “ |

| FECHA | TÍTULO | OBSERVACIONES | ALUMNOS |
|-------------------------|---|--|--------------|
| 22/11/07 | Historia Medieval Universal | Dirigida a alumnos de la asignatura | 1 “ |
| 10/12/07 | Didáctica General (Educación Social) | Dirigida a alumnos de la asignatura | 14 “ |
| 11y 12/12/07 | Jornadas de estudio sobre el estatuto básico del empleado público y estatuto del empleado público de adm. grl. del estado | Organizada por la Escuela de Práctica Jurídica. 1 crédito de libre configuración | 12 “ |
| 19/12/07 | Relaciones Internacionales | Dirigida a alumnos de la asignatura | 1 “ |
| 09/01/08 | Relaciones Internacionales | Dirigida a alumnos de la asignatura | 1 “ |
| 13/02/ 2008 | Prácticum II (educación social); Planificación, Desarrollo y Evaluación | Dirigida a los alumnos de la asignatura | 5 asistentes |
| 20 y 21 02/ 2008 | Jornadas sobre violencia de género. | Para todos los alumnos. 1 crédito de libre configuración | 18 “ |
| 28/02/ 2008 | teoría de la financiación (ADE) | Dirigida a los alumnos de la asignatura | 0 “ |
| 28/02/ 2008 | economía de la empresa ii (economía) | Dirigida a los alumnos de la asignatura | 0 “ |
| 27/03/ 2008 | Prácticum I y II | Dirigida a los alumnos de la asignatura | 9” |
| 31/03/ 2008 | didáctica general (educación social) introducción al temario del 4º bloque | Dirigida a los alumnos de la asignatura | 8” |
| 3 y 4/04/ 2008 | jornadas sobre la violencia en la familia. organizadas por la escuela de práctica jurídica | Dirigida a todos los alumnos. 1 crédito de libre configuración | 30” |
| 3/04/ 2008 | historia del arte (curso de acceso) | Dirigida a los alumnos de la asignatura | 3” |
| 8/04/ 2008 | Prácticum I y II (Educación Social) Análisis del diario para realizar la memoria de las prácticas | Dirigida a los alumnos de la asignatura | 13” |
| 9/04/ 2008 | Prácticum I y II (Pedagogía) | Dirigida a los alumnos de la asignatura | 1” |
| 14/04/ 2008 | Diseño, desarrollo e innovación del currículum. competencia tecnológica | Dirigida a los alumnos de la asignatura | 8 |
| 11 y 12 /04/ 2008 | Jornadas: la UNED ante el EEES | Dirigida a todos los alumnos, Tutores y Directivos. 1 crédito de libre configuración | 5 |
| 16/04/ 2008 | Prácticum II (Ed. Social); Planificación, Desarrollo y Evaluación | Dirigida a los alumnos de la asignatura | 3 |

| FECHA | TÍTULO | OBSERVACIONES | ALUMNOS |
|---------------------|--|---|--|
| 16, 17 y 18/04/2008 | el enfermo ante la muerte: visión interdisciplinar organizadas por la escuela de práctica jurídica | Dirigido a todos los alumnos. 2 créditos de libre configuración | 20 el día 16 21 el día 17 21 el día 18 |
| 21/04/2008 | Psicología Social (psicopedagogía) | Dirigida a los alumnos de la asignatura | 1 |
| 21/04/2008 | Diseño, desarrollo e innovación del currículum. Competencia tecnológica | Dirigida a los alumnos de la asignatura | 0 |
| 6/05/2008 | Diseño, desarrollo e innovación del currículum. Competencia tecnológica | Dirigida a los alumnos de la asignatura | 0 |
| 7 8/05/2008 | Jornadas sobre gestión pública y contratación | Dirigida a los alumnos de Derecho, Economía y ADE | 24 |

10.3. Aulas AVIP:

En este curso 2007/2008 empezó a funcionar el el Centro Asociado de Pontevedra la Plataforma Docente Audiovisual con tecnología IP (AVIP)

10.3.1. Horarios:

Tabla 4. Tutorías programadas en red emitidas diciembre de 2007

| ASIGNATURA | TUTOR | FECHAS | C. RECEPTOR |
|------------|-------------------------|-----------------|---------------------|
| Biología | Antonio de Ron Pedreira | 04 de diciembre | A Coruña |
| | | 18 de diciembre | Asturias Ourense |

Tabla 5. Tutorías programadas en red emitidas enero de 2008.

| ASIGNATURA | TUTOR | FECHAS | C. RECEPTOR |
|------------|-------------------------|-------------|------------------------------|
| Biología | Antonio de Ron Pedreira | 15 de enero | A Coruña Gijón Ourense |

Tabla 6. Tutorías programadas en red emitidas febrero de 2008.

| ASIGNATURA | TUTOR | FECHAS | C. RECEPTOR |
|---|--|---------------|---------------------|
| Biología | Antonio de Ron Pedreira | 26 de febrero | A Coruña |
| Electrónica analógica | Camilo Quintans Graña | | Ponferrada |
| Segunda lengua y su literatura. Francés | Elena Moreno Torres | 27 de febrero | A Coruña Ourense |
| Servicios | M ^a del Carmen De La Sierra | 29 de febrero | Ourense |
| Trabajo social con grupos | | | |

Tabla 7. Tutorías programadas en red emitidas marzo de 2008.

| ASIGNATURA | TUTOR | FECHAS | C. RECEPTOR |
|--|---------------------------|-------------|-----------------------|
| Antropología política | Manuel Artime Omil | 03 de marzo | Ourense |
| Alemán I | Sonia Fernández Castro | | Asturias |
| Tecnología de materiales | José Luis Dieguez Quintas | 04 de marzo | Ponferrada Ourense |
| | | 25 de marzo | Ourense |
| Elasticidad y resistencia de materiales I | | 04 de marzo | Zamora |
| | | 25 de marzo | A Coruña |
| Electrónica analógica | Camilo Quintans Graña | 11 de marzo | Ponferrada |
| I. A. e Ingeniería del conocimiento | María Jesús Taboada | 04 de marzo | Zamora |
| | | 25 de marzo | Ourense |
| Biología | Antonio de Ron Pedreira | 11 de marzo | A Coruña |
| Segunda lengua y su literatura II. Francés | Elena Moreno Torres | 12 de marzo | A Coruña Ourense |

Tabla 8. Tutorías programadas en red emitidas abril de 2008.

| ASIGNATURA | TUTOR | FECHAS | C. RECEPTOR |
|--|------------------------------------|-------------|---------------------|
| Biología | Antonio de Ron Pedreira | 01 de abril | A Coruña |
| | | 15 de abril | |
| | | 29 de abril | |
| Electrónica analógica | Camilo Quintans Graña | 01 de abril | Ponferrada |
| | | 15 de abril | |
| Tecnología de materiales | José Luís Dieguez Quintas | 08 de abril | Ponferrada |
| | | 22 de abril | Ourense |
| Elasticidad y resistencia de materiales I | | 08 de abril | Zamora |
| | | 22 de abril | |
| I. A. e Ingeniería del conocimiento | María Jesús Taboada | 08 de abril | |
| | | 22 de abril | |
| Segunda lengua y su literatura II. Francés | Elena Moreno Torres | 02 de abril | A Coruña |
| | | 16 de abril | Ourense |
| | | 30 de abril | |
| Servicios sociales I | M ^a Carmen De La Sierra | 04 de abril | Ourense |
| | | 18 de abril | |
| Antropología política | Manuel Artime Omil | 07 de abril | |
| | | 21 de abril | Ourense Asturias |
| Aleman I | Sonia Fernández Castro | 07 de abril | Asturias |
| | | 21 de abril | |
| | | 28 de abril | |

Tabla 9. Tutorías programadas en red emitidas mayo de 2008.

| ASIGNATURA | TUTOR | FECHAS | C. RECEPTOR |
|--|---------------------------|------------|---------------------|
| Antropología política | Manuel Ortime Omil | 05 de mayo | Ourense |
| Tecnología de materiales | José Luís Dieguez Quintas | 06 de mayo | |
| Electrónica analógica | Camilo Quintans Graña | 13 de mayo | Ponferrada |
| I. A. e Ingeniería del conocimiento | María Jesús Taboada | 06 de mayo | Zamora |
| Elasticidad y resistencia de materiales I | José Luís Dieguez Quintas | 06 de mayo | |
| Biología | Antonio de Ron Pedreira | 13 de mayo | A Coruña |
| Segunda lengua y su literatura II. Francés | Elena Moreno Torres | 14 de mayo | A Coruña Ourense |
| Servicios sociales I | Mª Carmen De La Sierra | 16 de mayo | Ourense |

Tabla 10. Tutorías programadas en red recibidas noviembre de 2007.

| ASIGNATURA | TUTOR | FECHAS | C. RECEPTOR |
|---|-----------------------------|-----------------|-------------|
| Informática aplicada a la gestión de la empresa | Antonio Sernández Fernández | 28 de noviembre | Ponferrada |

Tabla 11. Tutorías programadas en red recibidas diciembre de 2007.

| ASIGNATURA | TUTOR | FECHAS | C. RECEPTOR |
|-------------------------|--------------------------|----------------|-------------|
| Regulación automática | Alberto José Leira Rejas | 4 de diciembre | A Coruña |
| | | 18 diciembre | |
| Regulación automática I | | 4 de diciembre | |
| | | 18 diciembre | |

Tabla 12. Tutorías programadas en red recibidas enero de 2008.

| ASIGNATURA | TUTOR | FECHAS | C. EMISOR |
|---|--------------------------|-------------|------------|
| Regulación automática I | Alberto José Leira Rejas | 15 de enero | Ferrol |
| Regulación automática | | | |
| Aplicaciones informáticas de gestión | Antonio Fernández | 16 de enero | Ponferrada |
| Informática aplicada a la gestión de la empresa | Fernández | | |
| Regulación automática I | Alberto José Leira Rejas | 29 de enero | Ferrol |
| Regulación automática | | | |

Tabla 13. Tutorías programadas en red recibidas febrero de 2008.

| ASIGNATURA | TUTOR | FECHAS | C. EMISOR |
|--|------------------------------|---------------|-----------|
| Génesis y situación de la educación social en europa | José Antonio Llamas Martínez | 25 de febrero | Asturias |
| Mecánica | Óscar Cabeza Gras | | A Coruña |
| Antropología cognitiva y simbólica | José Antonio Méndez Sanz | 26 de febrero | Asturias |
| Prácticum | Asunción Barro Calle | | A Coruña |
| Química inorgánica ii | José Manuel Vila Abad | | A Coruña |

Tabla 14. Tutorías programadas en red recibidas marzo de 2008.

| ASIGNATURA | TUTOR | FECHAS | C. EMISOR |
|--|------------------------------|-------------|------------|
| Introducción al sistema financiero | Andrea Martínez Noya | 04 de marzo | Asturias |
| Psicología general ii | Francisco Andrade García | 07 de marzo | Ponferrada |
| Emoción y motivación | Ángeles Amor García | | A Coruña |
| | | 28 de marzo | |
| Génesis y situación de la educación social en europa | José Antonio Llamas Martínez | 10 de marzo | Asturias |
| Mecánica | Óscar Cabeza Gras | | A Coruña |

| ASIGNATURA | TUTOR | FECHAS | C. EMISOR |
|------------------------------------|--------------------------|-------------|-----------|
| Química inorgánica II | José Manuel Vila Abad | 11 de marzo | A Coruña |
| Prácticum | Asunción Barro Calle | | |
| Antropología cognitiva y simbólica | José Antonio Méndez Sanz | | Asturias |
| Introducción al sistema financiero | Andrea Martínez Noya | 25 de marzo | |

Tabla 15. Tutorías programadas en red recibidas en mayo de 2008

| ASIGNATURA | TUTOR | FECHAS | C. EMISOR |
|--|------------------------------|------------|------------|
| Introducción al marketing turístico | José Antonio Fraiz Brea | 07 de mayo | Ourense |
| Psicología general II | Francisco Andrade García | 09 de mayo | Ponferrada |
| Emoción y motivación | Ángeles Amor García | | A Coruña |
| Mecánica | Óscar Cabeza Gras | 12 de mayo | Asturias |
| Génesis y situación de la educación social en europa | José Antonio Llamas Martínez | | |
| Antropología cognitiva y simbólica | José Antonio Méndez Sanz | | |

10.4. Actividades de Extensión Universitaria:

10.4.1. I Jornadas de Dirección Estratégica para Pymes. La internacionalización, ¿oportunidad o necesidad?:

10.4.1.1. Objetivos de las jornadas

El objetivo principal es acercar a la sociedad de la Comarca del Deza y a su tejido empresarial el fenómeno de la internacionalización de las empresas. Con estas jornadas pretendemos que académicos, empresarios y ciudadanos pongan en común sus experiencias ante un fenómeno natural de las economías desarrolladas. Al clausurar este

acto los participantes debería tener una respuesta clara y un juicio de valor ante la pregunta inicial “*La internacionalización... ¿Oportunidad o necesidad?*”

Los objetivos específicos de las jornadas:

1.- Entender el concepto de Estrategia y el proceso formal de Diseño de una Estrategia. Se incluye el proceso formal de Diseño de una Estrategia, la Estrategia Corporativa, la Estrategia de Negocios y la Estrategia Funcional. Tratando de presentar, además, otros enfoques del problema desde el punto de vista global de las competencias distintivas y de los recursos y capacidades de la empresa.

2.- Conocer algunos sectores empresariales, como son el Sector de las Textil y el Sector de la madera. Se trata de aportar una visión del mundo de los negocios de la propia mano de los empresarios.

3.- En las mesas redondas y coloquios analizaremos casos prácticos de empresas. Se trata de desarrollar la capacidad crítica y la habilidad de trabajo en equipo, aplicando los conocimientos sobre Estrategia a una empresa en particular.

10.4.1.2. Directora de las jornadas

- Marta Solórzano García, Profesora Titular del Departamento de Organización de Empresas de la UNED

10.4.1.3. Coordinador:

- José Antonio Rodríguez Fernández

10.4.1.4. Profesorado:

- D. Jesús Vázquez Abad, Decano de la Facultad de Ciencias Empresariales y Turismo de Ourense.
- D. Florentino Casheda, Diseñador y empresario de moda.
- Técnico del IGAPE
- Técnico de la Consellería de Industria
- Técnico de la Asociación de Empresarios del Deza
- Técnico de la empresa Pumade S.A. (empresa de Lalín con presencia en mercados internacionales)

Profesorado especialista en el tema de la Universidad de Vigo y de la UNED.

10.4.1.5. Fechas de realización:

- Última semana del mes de mayo, del martes 27 al viernes 30 de mayo de 2008.

10.4.1.6. Lugar de realización

- Salón de actos Aula de Enseñanza Superior de Educación a Distancia de Lalín.

10.4.1.7. Destinatarios

- Las jornadas se ofertarán a toda la sociedad lalinense, siendo sus principales destinatarios los empresarios y los estudiantes universitarios de Economía y Administración de Empresas

10.4.1.8. Metodología

- Presencial

10.4.1.9. Duración (en horas)

- 20 horas

10.4.1.10. Número de plazas

- 54 plazas

10.4.1.11. Diploma

- Si, certificando la asistencia a las jornadas. No se solicitan créditos de libre configuración.

10.4.2. Curso de Inglés Técnico Sanitario:

10.4.2.1. Objetivos del curso:

- Adquirir el léxico y la competencia mínima necesarios para desenvolverse en situaciones del ámbito médico
- Mejorar y ampliar el nivel de competencia comunicativa
- Repasar y ampliar los conocimientos y uso de las estructuras gramaticales
- Participar con plena efectividad en cualquier conversación de carácter médico
- Desarrollar su actividad profesional ante pacientes anglohablantes

- Adquirir suficiente capacidad lingüística para asistir a congresos y ponencias de ámbito internacional.

10.4.2.2. Programa del curso:

- Los contenidos del curso se desarrollarán siguiendo el libro: “ENGLISH IN MEDICINE”, 3rd Edition

Eric H. Glendinning \$Beverly Holmstrom

Editorial Cambridge University Press

10.4.2.3. Directora del curso

- Mónica Aragonés González

Profesora Titular del Departamento de Filologías Extranjeras y sus Lingüísticas

- Coordinadora por delegación: Dña Eva Beatriz Duarte Martínez (Profesora Colaboradora del Centro de la UNED en Pontevedra en el CUID)

10.4.2.4. Profesorado:

- Dña Eva Beatriz Duarte Martínez (Profesora colaboradora, CUID, UNED-Pontevedra)
- Dña Beatriz Pacheco Anta. Licenciada

10.4.2.5. Fechas de realización:

- Curso a desarrollar de noviembre a mayo
- En el Centro de la UNED de Pontevedra: Martes y jueves de 19:30 a 21:00 horas
- En Vigo en el Colegio Oficial de Médicos: Martes y jueves de 17:00 a 18:30 horas

10.4.2.6. Lugar de realización:

- En el Centro de la UNED en Pontevedra
- En el Ilustre Colegio Oficial de Médicos de Pontevedra, Sede en Vigo

10.4.2.7. Destinatarios:

- A todo aquel colegiado médico que partiendo de un conocimiento previo, quieren mejorar la expresión oral en su ámbito laboral.

10.4.2.8. Metodología:

- Presencial. Práctica. Se utilizarán medios audiovisuales

10.4.2.9. Duración (en horas):

- 60 Horas

10.4.2.10. Diploma:

- Al final del curso se extenderá un certificado de asistencia, y en su caso, de aprovechamiento del curso.

10.4.3. Carpe vinum: el vino y la salud:

10.4.3.1. Objetivos del curso

- Dar a conocer los efectos beneficiosos que el vino y sus derivados aportan a nuestra salud. Para ello se contará con una serie de intervenciones teóricas a cargo de reconocidos expertos nacionales; tales como nutricionistas, médicos, preparadores físicos, naturistas, etc...además de sesiones prácticas en un lugar adecuado para ello, tal como un wine spa

10.4.3.2. lugar de celebración

Museo del Vino de Cambado
Avenida de la Pastora, nº 104 – C.P.36630
Cambados – Pontevedra

10.4.3.3. Fechas

- 1, 2, 3 y 4 de Julio de 2008

10.4.3.4. Plazos de inscripción

- Del 15 al 29 de Junio

10.4.3.5. lugar de inscripción:

Museo del Vino Avenida de la Pastora , nº 104
C.P. 36630 – Cambados (Pontevedra)
Tfno: 986 526 119
Fax: 986 520 445
museo.cambados@concellos.depontevedra.es

Centro Asociado UNED Pontevedra
C/ Portugal, nº 1 C.P. 36162
Monteporreiro – Pontevedra
Tfno / Fax: 986 869 698 / 986 862 209

10.4.3.6. Dirección del curso

- Directora: Dña. Consuelo Boticario Boticario, Profesora del Departamento de Ciencias Analíticas de la UNED Madrid

- Codirectora: D^a. M^a. del Rocío Acha Barral. Dtra. Red de Museos del Iltmo. Concello de Cambados–Presidenta Museos del Vino de España

10.4.3.7. Objetivos del curso

- El presente curso tiene como objetivo general dar a conocer los efectos beneficiosos que el vino y sus derivados aportan a nuestra salud.

Para ello se contará con una serie de intervenciones teóricas a cargo de reconocidos expertos nacionales; tales como nutricionistas, médicos, preparadores físicos, naturistas, etc,... además de sesiones prácticas en un lugar adecuado para ello, tal como un wine spa.

10.4.3.8. Profesorado

- Representante de la Subdirección General de Programas de Fomento de Estilos de Vida Saludables. Dirección General de Salud Pública de la Consejería de Sanidad de la Xunta de Galicia.
- D^{ña} Consuelo Boticario Boticario, Profeswora de ciencias Analíticas de la UNED
- D^{ña} Mónica Pita Rasilla. Especialista en Medicina Natural por la Universidad de Santiago de Compostela
- D^{ña} Rosa Vázquez. Nutricionista de la Universidad de Santiago de Compostela
- D. Gerardo Fernández Albor, Expresidentes de la Xunta de Galicia
- D. José Cabrera Forneiro. Doctor en Medicina especialista en Psiquiatría y Medicina Legal.
- Especialista en Cardiología
- Preparador Físico (INEF)
- Ponencia por confirmar

10.4.3.9. Metodología

- Presencial

10.4.3.10. Duración (en horas)

- 15,30 horas.

10.4.3.11. Número de plazas

- 50 plazas

10.4.3.12. Diploma

- Al finalizar el curso, se expedirá un diploma correspondiente a los participantes que han asistido a todas las jornadas con aprovechamiento.

Este curso cuenta con un crédito de Libre Configuración.

10.5. Cursos de Verano:

Durante la semana del 7 al 11 de julio, tuvieron lugar en el Centro Asociado de la UNED de Pontevedra, los Cursos de Verano en su XIX edición.

En dichos cursos participaron un total de 70 ponentes de reconocido prestigio nacional e internacional, y contaron con la asistencia de alrededor de 300 alumnos procedentes de diversas universidades españolas a los que se les concedieron dos créditos de libre configuración.

10.5.1. Presentación de los Cursos

La presentación tuvo lugar el 20 de Mayo de 2008 , presidida por :

- D. Antonio Fernández Fernández, Vicerrector de Centros Asociados.

En la misma participaron:

- D. José Juan Durán Hermida, Vicepresidente de la Excma. Diputación Provincial de Pontevedra.
- D. Miguel Ángel Fernández Lores, Alcalde de Pontevedra.
- D. Antonio Gómez Rivera, Subdirector General de Caixanova.
- Dña. Silvia Alonso Donis, Subdirectora de Tratamiento del Centro Penitenciario de la Lama.
- D. Gerino Calvo Maquieira, Director del Centro Asociado de Pontevedra.

10.5.2. Apertura de los cursos

- Intervención del Sr. D. Gerino Calvo Maquieira, Director del Centro.
- Intervención de Dña. Silvia Alonso, Subdirectora de Tratamiento del Centro Penitenciario de A Lama.
- Intervención del Ilmo. Sr. D. Antonio Gómez Rivera, Subdirector General de CAIXANOVA.
- Intervención del Dña. Dolores Dopico Aneiros, conselleira de Cultura del Excmo. Ayuntamiento de Pontevedra.
- Intervención del Ilmo. Sr. D. José Juan Durán Hermida, Vicepresidente de la Excma. Diputación Provincial de Pontevedra.
- Intervención de Dña. Consuelo Gómez López, Directora de Cursos de Verano de la UNED.

10.5.3. Cursos:

10.5.3.1. **Arqueología paleolítica: diferentes visiones para una disciplina (Código 030)**

Pontevedra, del lunes 07/07/2008 al viernes 11/07/2008
Departamento de PREHISTORIA Y ARQUEOLOGÍA, FACULTAD DE
GEOGRAFÍA E HISTORIA

- Director/a del Curso: D. José Manuel Maíllo Fernández
- Secretario/a: D^a Granada Sánchez Fernández
- Resumen del curso:

Este curso pretende realizar una visión general sobre las disciplinas que conforman el conocimiento actual del Paleolítico. Para ello, diversos especialistas mostrarán los procedimientos teóricos y las inferencias prácticas de cada disciplina en la reconstrucción de nuestro pasado más remoto

10.5.3.2. **Crucifijo y velo. Religión y cultura (Código 057)**

Pontevedra, del lunes 07/07/2008 al viernes 11/07/2008
Departamento de DERECHO ECLESIASTICO DEL ESTADO, FACULTAD
DE DERECHO

- Director/a del Curso: D. Gustavo Suárez Pertierra
- Secretario/a: D^a María Teresa Regueiro García



- Patrocinador del Curso: pluralismo convivencia
- Resumen del curso:

Las sociedades occidentales están inmersas en un medio en el que uno de sus valores fundamentales es el respeto a las libertades individuales. Estas sociedades occidentales, y en particular la española, ven como día a día aumentan las corrientes inmigratorias en su seno, corrientes que aportan unos valores diferentes a los que existían en las sociedades mencionadas. Tanto los nuevos grupos sociales como los ya existentes tienen unos símbolos que los representan, debiendo destacarse en este punto los símbolos religiosos. Una sociedad abierta, como la actual, debe tomar conciencia de que no existe una cultura única, sino diversidad de costumbres, símbolos y opciones que deben ampararse sin entrar en conflicto con la legalidad vigente. El curso analizará en profundidad la actuación de los poderes públicos en relación a los símbolos religiosos y a los valores comunes entre las diferentes opciones de conciencia, destacando la educación en valores y la salvaguarda del derecho a la diferencia.

10.5.3.3. **Familia. La sociedad del hogar (Código 054)**

Pontevedra, del miércoles 09/07/2008 al viernes 11/07/2008
Departamento de MÉTODOS DE INVEST. Y DIAGNÓSTICO EN
EDUCACIÓN II (ORIENTACIÓN EDUCATIVA, DIAGNÓSTICO E
INTERVENCIÓN PSICOPEDAGÓGICA), FACULTAD DE EDUCACIÓN

- Director/a del Curso: D^a Beatriz Álvarez González
- Secretario/a: D. Óscar Jara Albán
- Resumen del curso:

El curso ofrece reflexión y respuestas a las demandas por los diversos grupos familiares, desde las dimensiones que les afectan: la educación, la migración, la diversidad, los conflictos de comunicación y sus vías de resolución. Para ello, este curso se plantea tres objetivos principales:

- 1.Poner de relieve la situación de las familias en la actualidad: su evolución, sus nuevas formas de organización y las necesidades que emergen de estas familias.
- 2.Sensibilizar a la opinión pública de los cambios y transformaciones sociales, y en consecuencia, los desafíos y dificultades que deben afrontar las familias.
- 3.Dar a conocer las respuestas que se están ofreciendo desde las Administraciones públicas, entidades privadas y públicas, universidades, asociaciones, con el fin de superar los obstáculos que puedan encontrar las familias en su desarrollo, y promover una óptima inserción social de sus miembros.

Este curso cuenta con la participación de reconocidos profesionales españoles e internacionales

10.5.3.4. **Geopolítica mundial para el siglo XXI (Código 095)**

Pontevedra, del lunes 07/07/2008 al viernes 11/07/2008
Departamento de I.U. GENERAL GUTIERREZ MELLADO, I.U. GENERAL
GUTIERREZ MELLADO

- Director/a del Curso: D. Isidro Sepúlveda Muñoz
- Secretario/a: D. Fernando Amérigo
- Resumen del curso:

El fin de ciclo en la guerra de Irak, las políticas de proliferación nuclear, la agresiva expansión comercial china, el relanzamiento soviético o el aparente rearme latinoamericano son cambios significativos, pero no únicos, en un panorama estratégico en proceso de transformación. El curso analiza el panorama actual de política y seguridad internacional a través de un recorrido por los principales escenarios de incertidumbre, los más trascendentes

riesgos y amenazas, así como los elementos susceptibles de desencadenar conflictos con repercusiones globales.

10.5.3.5. Globalización e inmigración. Aspectos jurídicos y económicos (Código 110)

Pontevedra, del lunes 07/07/2008 al viernes 11/07/2008
Departamento de ECONOMÍA APLICADA E HISTORIA ECONÓMICA,
FACULTAD DE CC. ECONÓMICAS Y EMPRESARIALES

- Director/a del Curso: D. Víctor M. González Sánchez
- Resumen del curso:

En este Curso se profundizará en el conocimiento de la realidad jurídica y económica del actual proceso de globalización, centrandó la atención en uno de los aspectos fundamentales que la caracterizan como es la inmigración. Además, junto a la perspectiva jurídica y económica, se ofrecerá una visión de esta temática en el cine.

10.5.3.6. Curso en Centros Penitenciarios

Sociedad, publicidad y medios de comunicación

Centro Penitenciario de A Lama, del lunes 21/07/2008 al
miércoles 23/07/2008

- Director/a del Curso: D. Francisco José Palací Descal
- Resumen del curso:

Análisis de la incidencia de la publicidad en la sociedad a través de los nuevos medios de comunicación.

10.5.3.7. Otros Cursos:

2º ciclo de Cinema Educativo-Didáctico:

“Protagonista o/a Mestre/a

- Director: D. José Paz Rodríguez
- Fechas: del 14 ao 18 de Xullo de 2008.

Análisis del papel de los maestros en sus aulas. Películas de temática educativa sobre contextos escolares

10.6. Actividades

10.6.1. Aula de arte

- Tipo de actividad: Viaje de estudios
- Temática: Arte
- Lugar de desarrollo: Berlín Postdam
- Fecha: del 9 al 13 de Abril de 2008
- Nº de asistentes: 54
- Financiación del Curso: Alumnos participantes
- Programa: Arte neoclásico alemán. Museo de Pérgamo. Museo Egipcio y Alte Nationalgalerie.
- Coordinadora de la actividad: M^a José Manzanares Perela, Profesora Tutora de Historia del Arte del Centro Asociado de Pontevedra.

10.6.2. Semana de la ciencia 2007

- Tipo de actividad: SESIÓN DIVULGATIVA DE CINE CIENTÍFICO
- Lugar de desarrollo: Centro Asociado de Pontevedra
- Fecha: 14 de noviembre de 2007
- Nº de asistentes: 7
- Coordinador: Antonio de Ron Pedreira. Profesor Tutor del Centro Asociado de Pontevedra.
- Financiación del Curso: Centro Asociado de Pontevedra
- Se han utilizado nuevas tecnologías
- Programa:
 - Físicos Fosenses (Científicos y detectives)
 - Terremotos
 - Sinfonía Celular
 - Los Padres del Suelo
 - Calentamiento Global (Un problema del tamaño del planeta)
 - El Jardín Viviente (Ocultos bajo el suelo)
 - Aprendiendo el juego de la vida

10.6.3. Visitas

Una delegación de la Universidad de Ruse “Angel Kanchev” visita el centro asociado de la UNED de Pontevedra.

El pasado día 29 de abril una Delegación de la Universidad de Ruse “Angel Kanchev” (Bulgaria) visitó las instalaciones del Centro Asociado de la UNED en Pontevedra. La representación estaba formada por el profesor Peter Nenov,

Director del Departamento de Diseño de Elementos de Máquinas de la Universidad de Ruse y miembro del Parlamento de la República de Bulgaria, y por la profesora Emilia Angelova, que estos días se encontraban de visita oficial en Madrid. La visita estuvo organizada por el director del Centro Gerino Calvo y por el alumno de la E.T.S. de Ingenieros Industriales de la UNED Carlos Viscasillas.

Así mismo, durante los Cursos de Verano celebrados durante el mes de julio, el Centro recibió la visita de:

- D. Gustavo Suárez Pertierra; Catedrático de Derecho Eclesiástico del Estado y Presidente del Real Instituto El Cano.
- Dña. Thelma Butts Griggs; Profesora de Derecho de Ohio State University y Mediadora y Negociadora Internacional.
- D. Luis Cuesta Civil; Secretario General de Política de Defensa. Ministerio del Interior.
- D. Isidro Sepúlveda Muñoz; Director del Instituto Universitario Gutierrez Mellado

10.7. COIE:

El curso 2007/08 ha significado formalmente el inicio de las actividades del COIE en el Centro Asociado de Pontevedra, bajo la coordinación de D.Francisco José Barcia Saborido.

Durante este primer año de funcionamiento el objetivo principal ha sido implantar e integrar este servicio en la estructura organizativa del Centro, dándolo a conocer a nuestra comunidad universitaria. Ha sido por tanto un periodo de iniciación y puesta en marcha.

Simultáneamente también se implantó –al igual que en los otros Centros Asociados de la UNED en Galicia- el “*Servicio de Asesoramiento al Emprendimiento y el Empleo, SAEE*” en virtud del Protocolo de Colaboración suscrito con la Conselleria de Traballo de la Xunta de Galicia el día 3 de julio de 2007. Este servicio entró en funcionamiento en el mes de Octubre mediante la incorporación de un técnico de empleo y funciona como unidad complementaria y de apoyo al COIE.

La difusión de estos servicios se realizó por distintos medios. Con carácter previo se informó al Consejo del Centro; se incluyó en la página web del Centro una sección específica para el COIE; se hizo su

presentación coincidiendo con la “Jornada de Puertas Abiertas” celebrada el día 4/10/2007 y se distribuyó el material impreso facilitado por la Sede Central (trípticos y cartelera).

Se puede evidenciar que poco a poco, tanto los futuros como los actuales alumnos y alumnas están recurriendo a nuestro Servicio con mayor asiduidad, si bien para el próximo curso será conveniente darle una mayor difusión para lo cual, entre otras medidas, se ha previsto trasladar su ubicación a otra planta del Centro de forma que se encuentre más accesible.

Las actividades llevadas a cabo obedecen a las funciones específicas del COIE en los Centros Asociados. La experiencia y el aprendizaje adquiridos durante este primer año han permitido, por una parte, conocer los procedimientos operativos y/o administrativos que se requieren en el desarrollo de algunas de aquellas funciones y, por otra, ha permitido establecer unas pautas de funcionamiento o procesos de gestión interna del propio servicio atendiendo al *protocolo de orientación* facilitado. Estas actividades han abarcado cada uno de los tres grandes ámbitos de actuación:

En el área de “Información y Orientación Académica”, se celebró, como ya se ha indicado, una “Jornada de Puertas Abiertas” (contemplada en la primera fase del Plan de Acogida) con la asistencia de un nutrido número de personas (40 aprox.) interesadas en cursar estudios en nuestra Universidad. Esta jornada fue difundida previamente en la prensa local, si bien de cara al próximo curso conviene darle una mayor difusión. Asimismo se han realizado otras actividades encaminadas a dar a conocer y promover la UNED, de acuerdo con el objetivo estratégico de “Consolidar la presencia e imagen pública de la UNED”. También se desarrollaron sendas sesiones informativas en los Centros Penitenciarios de A Lama (Pontevedra) y Topas (Salamanca) contempladas en el Plan de Acogida en Centros Penitenciarios. Sin embargo, no fueron programadas las “jornadas de bienvenida” para nuevos estudiantes. Ello no obstante, para el próximo curso se programarán estas jornadas coincidiendo con el comienzo del plan piloto del “Programa de Orientación Tutorial POT”

Dentro de este ámbito también se realizaron las actividades de carácter grupal e individual que se desglosan en el punto 3 siguiente. Destacar que dentro del curso de “Técnicas de estudio autorregulado” se desarrolló una

sesión informativa, abierta a todo el alumnado, sobre el “Espacio Europeo de Educación Superior” y a la que asistieron aproximadamente unas 50 personas.

Por lo que se refiere al área de “Información y Orientación Profesional” las actividades realizadas también han sido tanto de carácter individual como grupal. En el segundo caso, se impartió el curso de “Técnicas de inserción laboral” dentro del cual se incluyó una sesión informativa para todo el alumnado sobre el “Programa de Recursos Humanos del Plan Gallego de I+D” y a la que asistieron aproximadamente unas 30 personas; actividad que se programará nuevamente para el próximo curso.

Por último, en el área de “Inserción laboral” y a modo de experiencia piloto hemos suscrito un anexo al convenio de colaboración educativa con la empresa de trabajo temporal Faster Ibérica S.A. y se ha difundido una oferta de trabajo para la empresa de distribución “Carrefour” (en proceso de selección). Próximamente se firmará un convenio de cooperación educativa con esta empresa así como con las empresas de selección y consultoría de recursos humanos “Randstad” y “Hay Selección” con delegaciones en Vigo (Pontevedra). Para el próximo curso y al objeto de obtener una base de datos de los alumnos y alumnas que voluntariamente quieran realizar prácticas pre-profesionales se abrirá un periodo de solicitudes con el objetivo de orientar la búsqueda de empresas e instituciones interesadas en incorporar a nuestros/as alumnos/as.

10.7.1. funcionamiento y recursos:

- Horario de atención a alumnos: De lunes a viernes de 17:00 a 19:00 horas
- Recursos materiales: La actual ubicación del COIE se encuentra en el aula 206 (2ª planta) del Centro. Cuenta con dos ordenadores con conexión ADSL, teléfono independiente, una impresora multifunción además del mobiliario correspondiente. Para próximo curso se trasladará a la primera planta.
- Recursos humanos: José Francisco Barcia Saborido(coordinador) y José Carlos Romay Gaiteiro (técnico)
- Actividades realizadas: 34 personas atendidas a lo largo del curso y 44 consultas personales atendidas sobre información y orientación
- Cursos de formación:

“Técnicas de estudio”. 23 participantes. Del 15 al 28 de febrero.

“Técnicas de inserción laboral”: 17 participantes. Del 11 al 19 de junio.

- Prácticas en empresas: 1 alumno.

10.8. Otras actividades:

- Presentación de los cursos de postgrado y formación continua en la Asociación de Empresarios de Mos (Ayuntamiento de Pontevedra) a la que asistieron los responsables del área de formación continua de dicha Asociación y del propio Ayuntamiento. Con esta Asociación se firmará también un convenio de cooperación educativa y están muy interesados en que podamos programar unas jornadas de extensión universitaria sobre inmigración y empleo.
- Presentación del Master en “Dirección Médica y Gestión Clínica” a los responsables del Colegio de Médicos de Pontevedra y en el que se matricularon un número aproximado de 30 personas.

CAPÍTULO 11. AULAS UNIVERSITARIAS:

En el Consejo de Gobierno del 24 de abril de 2007, se aprueba la creación de un aula en el Concello de Lalín dependiente del Centro Asociado de Pontevedra.

El modelo de enseñanza superior a distancia de la UNED descansa, en buena medida, en el papel que se otorga a los Centros Asociados. La tecnología digital ha introducido en todos los sectores vinculados con la transmisión de conocimiento cambios que bien pudieran calificarse de revolucionarios. Estos cambios afectan a los procedimientos y estructuras de todo proceso de enseñanza-aprendizaje. Así, la Sede Central de la UNED en Madrid aprobó, en su Junta de Gobierno de 4 de mayo de 2000, la creación de las Aulas de Enseñanza Superior a Distancia.

Teniendo esto en cuenta, se establece un Convenio firmado por el Patronato del Centro Asociado de la UNED de Pontevedra y el Excmo. Ayuntamiento de Lalín para la creación de un Aula de Enseñanza a Distancia.

El 15 de Noviembre de 2007 se celebró el Acto inaugural del Aula UNED de Lalín. Estuvo presidido por el Sr. Vicerrector de Centros Asociados de la UNED, D. José Luís Prieto, el Sr. Alcalde del Ayuntamiento de Lalín, D. José Crespo Iglesias, el Sr. Director General de Universidades de la Xunta de Galicia Sr. José Ramón Leis, y el Sr. Director de la UNED de Pontevedra, Sr. Gerino Calvo. También asistió el Delegado de la Consellería de Educación de la Xunta de Galicia, Sr. Cristóbal Fernández.

La Conferencia inaugural fue impartida por el Dr. José García Oro, natural de Lalín y Profesor Emérito de la Universidad de Santiago de Compostela. El título fue: *Lalín en Deza. Cita e evocación*.

11.1. Objetivos de las aulas:

El Aula de Enseñanza Superior a Distancia (AESD) constituye un instrumento para la implantación de las tutorías a distancia. El Aula UNED de Lalín depende orgánicamente del Centro Asociado de la UNED de Pontevedra.

Sus objetivos son:

Acercar la tutoría al alumno y no el alumno a la tutoría.

Facilitar también la aproximación de la cultura no sólo a los alumnos, sino también a sectores más amplios de la población

Fortalecer la tutorización a distancia para las carreras que imparte la UNED

Potenciar todas las actividades de enseñanzas no-regladas que se venían desarrollando desde los Centros Asociados y que ahora pueden también tener iniciativa desde las Aulas a Distancia

Incrementar la rentabilidad de las enseñanzas no regladas (cursos de especialización, actividades de extensión universitaria, etc.).

De esta forma, las poblaciones y comarcas en las que las Aulas se hallen ubicadas, se ven favorecidas tanto en su actividad cultural como en su posible apertura e intercambio con otras poblaciones de todo el territorio del Centro Asociado.

11.2. Población y situación de Lalín:

El Ayuntamiento de Lalín tiene una superficie de 326 km², es uno de los municipios de mayor extensión de toda Galicia y goza de una situación privilegiada en el corazón de la Comarca de Deza, que aglutina a seis ayuntamientos (Lalín, Silleda, Rodeiro, Vila de Cruces, Dozón e Agolada) en un área de 987,7 km².

Su situación geográfica, en el denominado *Kilómetro cero de Galicia* y equidistante de las principales ciudades, convierte a Lalín en un importante enclave logístico dentro de la comunidad autónoma. Esta posición ventajosa se está reforzando más todavía con importantes inversiones en infraestructuras viarias.

La población del Ayuntamiento de Lalín es de 20.453 habitantes y está dividida entre el núcleo urbano, donde hay más de 10.000 vecinos, y las 52 parroquias del rural.

Considerando el conjunto de la Comarca de Deza, que abarca las jurisdicciones de Deza, Camba, Dozón, Carbia, Trasdeza e Valquireza, las cifras de población se aproximan a los 50.000 habitantes. Esta comarca, situada en el extremo septentrional de la provincia de Pontevedra, linda al oeste con la Comarca de Tabeirós-Terra de Montes, al norte con las de

Arzúa y Terra de Melide (A Coruña), al este con las de Chantada y A Ulloa (Lugo) y al sur con la de Carballiño (Ourense).

En la actualidad, este municipio cuenta con una economía muy diversificada, puesto que la tradicional actividad agrícola y ganadera fue abriendo puertas progresivamente en las últimas décadas a un sector industrial en expansión, principalmente pujante en las ramas del textil, del aluminio y de la construcción.

Esta diversificación también tiene una traducción geográfica, puesto que en el núcleo urbano y en las parroquias colindantes se encuentran todos los servicios. La mayor parte de las industrias -empresas del textil y confección, de cantería, de metalurgia (carpintería de aluminio, estructuras metálicas), carpintería de madera, energías renovables, forestal, vidrio, agricultura y ganadería, comercio, cementos y derivados, etc. están situadas mayoritariamente en los dos polígonos existentes (Lalín 2000 y Botos).

En la zona eminentemente rural la economía sigue estando basada en las explotaciones agropecuarias que aprovecharon la riqueza de la comarca para modernizarse y hacerse más competitivas.

Las condiciones socioeconómicas, su localización geográfica y el apoyo institucional proyectan a Lalín como un municipio con grandes expectativas de crecimiento.

11.3. Recursos del aula

El aula de la UNED de Lalín dispone, en el curso 2007/2008, de los siguientes recursos:

- **RECURSO HUMANOS:**

- 1 Coordinador
- 9 profesores tutores
- 1 Bedel

- **RECURSOS MATERIALES:**

- Equipamiento (mesas, sillas, pizarras...)
- 1 Fotocopiadora
- 3 Teléfonos (Secretaría, Sala Profesores y Despacho Coordinador)
- 3 Equipos Informáticos:(Secretaría, Sala Profesores y Despacho Coordinador)
- 1 Proyector (Salón Actos)
- Equipamiento Aula AVIP (1 Pizarra Digital Interactiva ,1 Televisor Plasma, 1 PC, 1 Proyector, etc.)

- Sistema de alarma anti-robo
- Material fungible (material oficina, material informático...).

El Aula AVIP (<http://www.intecca.uned.es/queEsAvip.php>) es una herramienta AudioVisual sobre tecnología IP. Constituye un recurso de docencia síncrona que permite dar soporte tecnológico a las tutorías y seminarios presenciales e interconectar Centros y Aulas para su funcionamiento en Red. Se trata de una plataforma tecnológica orientada a servicios audiovisuales que permite aprovechar el enorme potencial de la estructura multisede de la UNED. AVIP proporciona la denominada *presencialidad virtual* que consiste en que desde cualquier Centro o Aula se puede acceder a las actividades presenciales de cualquier otro Centro o Aula como si estuviéramos allí.

Por otra parte, nuestra plataforma IP permite que desde cualquier punto con acceso a Internet los usuarios puedan acceder a los seminarios y tutorías tanto en directo como en diferido. En el territorio español existen 123 Aulas AVIP financiadas con fondos FEDER.

11.4. Actividades desarrolladas:

Durante el curso 2007-2008 se llevaron a cabo las siguientes actividades

- **DOCENCIA REGLADA:** Curso de Acceso para mayores de 25 años.
- **ACTIVIDADES DE EXTENSIÓN UNIVERSITARIA:** I Jornadas De Dirección Estratégica. La internacionalización ¿Oportunidad o necesidad? Su celebración tuvo lugar del 26 al 29 de mayo de 2008

CAPÍTULO 12. MEDIOS:

12.1. Biblioteca:

Este curso 2007-2008, la Biblioteca ha aumentado sus fondos en 579 volúmenes y folletos. También se han incorporado 33 soportes informáticos, 16 discos compactos de audio y 60 visuales, y se han recibido 278 números de publicaciones periódicas.

Se ha dado de baja a 5 publicaciones periódicas y a un fondo documental.

Con todo ello se ha alcanzado la cifra de 25006 volúmenes, 776 visuales, 17330 sonoros.

Durante este curso han entrado a las instalaciones de la biblioteca 15356 usuarios.

Se han hecho 570 carnés a nuevos usuarios de la biblioteca, y se han renovado 1082 de antiguos usuarios.

Se han efectuado 4850 préstamos para casa de libros, el préstamo en sala no ha sido cuantificable en tanto que los libros son de acceso directo y no existe control de los que se utilizan, y 209 préstamos a los Profesores-Tutores.

También se han prestado 118 materiales audiovisuales a los Profesores-Tutores, tanto para su uso en clase, sala o casa. Y 38 han sido consultados en sala, por los demás usuarios

Se han recibido 13 documentos en préstamo interbibliotecario, y se han efectuado 2 préstamos.

Se ha incrementado el número de asignaturas a las que se dotó de bibliografía básica, debido a los planes nuevos.

Hay que destacar las donaciones de los profesores tutores, de ex-alumnos del Centro, de la UNED, Centros Asociados, Xunta de Galicia, Instituciones y personalidades del mundo de la cultura, con especial mención al Museo de Pontevedra.

Se ha confeccionado una guía de uso del OPAC de la Biblioteca

Se ha impreso 1 ejemplar de las guías de curso de las asignaturas de cada carrera, que este Curso han venido en un Cd-Rom en vez de en papel, para poder hacer el pedido de libros y facilitar la consulta de la

bibliografía en la biblioteca por los usuarios, ya que sólo hay un ordenador para consulta.

Se han incorporado al programa UNICORN, 2526 libros

12.2. Fonoteca:

Dispone las condiciones necesarias para el visionado y/o audición de casets, videos y cds/dvds por parte de los alumnos del Centro.

12.3. Librería:

Cuenta únicamente con material editado por la UNED disponiendo de venta por correo. Además, incluye el servicio de reprografía, donde se fotocopia, encuaderna y plastifica.

12.4. Aula de internet:

El Centro pone a disposición de los alumnos un aula dotada con diez ordenadores para la consulta de información a través de Internet y materiales multimedia que permanece abierta con el horario del Centro excepto las semanas de exámenes que se cierra. Dispone de wi-fi.

12.5. Aula de informática:

Cuenta con 20 ordenadores conectados en red actualmente actualizándose debido a nuevas exigencias docentes.

12.6. Innovación tecnológica:

Ordenadores

- A lo largo del curso se ha ido reestructurando el parque de ordenadores antiguos del Centro. Puesto que varios de ellos estaban obsoletos o su funcionamiento era deficiente se han ido dando de baja algunos por inoperativos y algunos componentes se han utilizado para completar otros.

- Se han incorporado 54 nuevos ordenadores Pcs, con una configuración actualizada, adquiridos con cargo a fondos FERDER desde la Sede Central de la UNED. Estos equipos se han dedicado a reforzar los medios de los servicios administrativos y docentes del Centro, también al aula de informática y al aula de Internet de acceso a los alumnos.

- Se han reubicado algunos de los antiguos ordenadores, convenientemente actualizados para dar servicio a todas las aulas del Centro y a todas las dependencias, de tal forma que

actualmente existe un ordenador operativo en todas ellas capaz de dar soporte informático y conexión a Internet.

- Se han adquirido 7 nuevos ordenadores portátiles como complemento de los que existían para dar movilidad al equipamiento informático docente.

- Se ha realizado una labor de mantenimiento, actualización y configuración del software asociado a las distintas áreas de actividad: docente, administrativa, biblioteca...

Redes

- Se han adquirido dos nuevos servidores para la red corporativa del centro y se ha dotado a los mismos de los complementos necesarios para hacerlos lo más operativos posibles: incremento de memoria, ampliación de discos duros...

- Se han implementado, dentro de las posibilidades económicas, medidas de seguridad con la incorporación de equipos de alimentación ininterrumpida de corriente SAIs.

- Se ha adaptado la red para posibilitar el servicio de videoconferencia desde las nuevas aulas AVIP (cableado y accesorios).

Videoconferencia. Aulas AVIP.

- Se ha dotado al Centro de Tres equipos completos de videoconferencia de alto nivel de prestación y calidad. Dichos equipos constan de

- Un sistema de videoconferencia Policom (7000 y 8000) con sus componentes: Camara, splitter, visualconcert, micrófonos..)

- Una pantalla de plasma

- Una pizarra interactiva digital

- Un proyector de RGB.

Proyectores.

- Se han adquirido, además de los tres proyectores de las aulas AVIP, otros 2 nuevos proyectores ante la insuficiencia de los existentes anteriormente.

E) Sistema de información digital

- En el hall de la planta principal se ha emplazado un sistema de comunicación digital que consta de:

- Una pantalla de plasma.

- Un ordenador desde el que se controla la información

- Un Proyector de calidad para asegurarse la suficiente luminosidad en una zona altamente iluminada.

Soporte y formación

A lo largo del curso se ha proporcionado el correspondiente soporte y asistencia técnica a las diversas áreas y servicios del centro: docencia, administración, biblioteca, PAS.

Se ha proporcionado soporte a las videoconferencias tanto AVIP, como por el sistema tradicional. El informe de esta actividad se refleja en otro apartado específico.

Se ha proporcionado formación, en colaboración con el INTECCA a los tutores para el manejo y utilización docente de las herramientas AVIP. Realizaron el curso más de 40 Tutores.

También recibieron formación más especializada en el manejo, mantenimiento y conexión de las aulas y herramientas AVIP varios miembros del PAS

12.7. Laboratorios:

El Centro dispone de cinco laboratorios:

Laboratorio de Electrónica

Laboratorio de Física

Laboratorio de Idiomas

Laboratorio de Psicología

Laboratorio de Química

CAPÍTULO 13. SERVICIOS:

El Centro Asociado de la UNED en Pontevedra cuenta con parking gratuito para los alumnos así como un servicio de cafetería abierta de 16:00 a 21:00 horas a excepción de las semanas de exámenes en que abre de 09:00 a 21:00 horas.

CAPÍTULO 14. FINANCIACIÓN:

El presupuesto del curso académico 2007/2008 ascendió a 1.587.727,83 euros, estructurado según la siguiente tabla:

Tabla 4.Financiación

| DESCRIPCIÓN | IMPORTE |
|---|---------------------|
| Venta de Impresos | 11.500,00 |
| Tasas por matrículas en cursos y seminarios | 4.996,00 |
| Tasas cursos de verano | 12.633,00 |
| Ministerio de Defensa | 155.247,19 |
| UNED Sede Central | 552.874,00 |
| UNED matrículas CUID | 28.815,00 |
| UNED otras transferencias | 88.264,17 |
| UNED Cursos de Verano | 2.400,00 |
| Consellería de Educación Xunta de Galicia | 97.430,97 |
| Subvención de Actividades de Información | 53.539,00 |
| Diputación de Pontevedra | 340.500,00 |
| Concello de Pontevedra | 122.600,00 |
| Diputación Provincial cursos de verano | 22.020,00 |
| Concello de Pontevedra cursos de verano | 9.015,18 |
| Concello de Lalín | 33.217,71 |
| Caixanova | 174.963,36 |
| Fundación Barrié de La Maza | 9.050,00 |
| Caixanova cursos de verano | 12.000,00 |
| Otras aportaciones extraordinarias | 7.958,00 |
| Alquiler de librería | 3.011,11 |
| TOTAL | 1.742.034,70 |